



MESTSKÉ LESY

Banská Štiavnica, spol. s r.o.
Šobov 1401/1, 969 01 Banská Štiavnica

Rozbor hospodárenia 2022

V Banskej Štiavnici , 31.3.2023

VÝROBA

1.1. Pestovateľská činnosť

Plánované náklady v pestovateľskej činnosti v roku 2022 boli vo výške 43 110,00 €. Z uvedeného množstva finančných prostriedkov sú náklady na pestovateľskú činnosť, čerpané vo výkonoch 011, 015, 019, 020, 028, 039 vo výške 68 283,64 €, čo predstavuje 158 % plnenie plánu. Prekročenie bolo spôsobené vykonaním prác, ktoré sa v predchádzajúcom období nevykonávali z titulu chýbajúcich finančných prostriedkov. (prerezávky, výsek krov, uhadzovanie haluziny.)

1.2. Ťažbová činnosť

Za obdobie roka 2022 bolo celkom vyťažené 10029 m³ dreva z plánovaných 11000 m³, čo predstavuje 91% plnenie plánovaných úloh. Z toho predaj dreva na pni bol 204,67 m³, plánované úlohy 500 m³, plnenie 41%.

Z celkovej ťažby, ihličnatej hmoty bolo vyťažené 3369 m³ čo je 34 % z celkovej ťažby. V kalamite sa spracovalo 642 m³ čo je 6 % z celkovej ťažby. Ihličnatá kalamita bola spracovaná vo výške 557 m³. Prebierky do 50 rokov sa vykonali na ploche 104,30 ha a nad 50 rokov na ploche 57,51 ha. Náklady na komplexnú výrobu dreva činia 186 562,83 €, t. j. 18,99 €/ m³. Plánované náklady boli 198 000,00 €, plnenie 94 %. Priemerné náklady boli plánované na 18,00 m³.

1.3. Semenárstvo a škôlkárstvo

Na rok 2022 boli plánované náklady vo výške 1500 €. Náklady na semenárstvo a škôlkárstvo boli čerpané v roku vo výške 2382,93 € čo predstavuje 159% plnenie plánu.

Výnosy v roku predstavujú 75,00 €.

1.4. Iná lesná činnosť

V roku 2022 boli plánované náklady vo výške 6 500,00 €. Skutočne čerpané boli vo výške 14 888,93 €, čo predstavuje 229% plnenie plánu. Prekročenie bolo spôsobené zakúpením kazateľnicových posedov, fotopascí a pamäťových kariet, patologických vakov, poľovníckych vakov, v súvislosti so zabezpečením preventívnych opatrení proti šíreniu AMO.

Výnosy v inej lesnej činnosti za rok 2022 boli plánované 16 800 € skutočnosť 24 454,04€, čo je 146%.

Prekročenie výnosov bolo spôsobené prekročením tržieb za odstrel a predaj diviny vo výške 5 000 €. V roku 2022 boli vyčíslené škody zverou poľovníckym združeniam Tanád a Diana vo výške 6 127,66 €. Ďalšou položkou bolo vyplatenie bonusu pri predaji dreva Slowwood Ružomberok 1 138,93 €. Suma 209,52 € predstavuje ostatný príjem (divina ...).

Spoločnosť MLBŠ poľovne hospodári v PR Banky, ktorého výmera predstavuje 2127,96 ha. V poľovníckej sezóne 2022/2023 bol schválený plán chovu a lovu podľa druhov zveri:

Plnenie plánu lovu v poľovníckej sezóne 2022 / 2023 k mesiacu Február 28.2.2023																																				
ML-Banská Štiavnica																		Poľovný revír : Banky																		
Plnenie	Jelenia zver								Danielia zver						Muflónia zver						Srńčia zver						Diviacia zver						SUM ML			
	jelen				SA	daniel			SA	muflón			SA	srnec			SA	diviak			SA	SUM														
	I. v.l.	II. v.l.	III. v.l.	IV. v.l.		I. v.l.	II. v.l.	III. v.l.		IV. v.l.	I. v.l.	II. v.l.		III. v.l.	SA	I. v.l.		II. v.l.	III. v.l.	SA			srnec	srnec	srnec	SA	diviak	diviaca	laniaky	diviacat						
plánu lovu	5	4	2	2	13	22	13	48					0	4	1	5	1	0	1	2	5	2	9	4	1	4	9	8	5	22	6	6	10	23	45	129
Skutocnosť	4	4	2	0	10	21	13	44									0	0	0	0	0	1	1	1	4	5	2	3	10	5	3	17	10	35	90	
z toho úhyn		0	0		0	2	0	2											0	0	0	1	1			1	1	2	3	6			0	0	0	9
Zostáva	1	0	0	2	3	1	0	4	0	0	0	0	4	1	5	1	0	1	2	5	1	8	4	0	0	4	6	2	12	1	3	-7	13	10	39	
% plnenia	80	100	100	0	77	95	100	92	###	###	###	###	###	0	0	0	###	0	0	0	50	11	0	0	100	100	56	25	60	45	83	50	170	43	78	70
																								Plán KMO :	0											
																								Skutocnosť:	0											
Zostavil :	Juraj Lulák																							Schválil :	Ing.Slavomír Kicko											

Z plánu lovu na poľovnícku sezónu 2022/2023 je 50% realizovaný spoločnosťou Segnis, spol. s r.o., ktorá uspela vo VOS z roku 2020. V roku 2022 bol realizovaný aj poplatkový odstrel vo výške 25 kusov z plánovaného počtu plánu lovu.

1.5. Opravy a údržby

1.5.1. Opravy a údržby budov, ciest a stavieb

V roku 2022 boli plánované náklady na opravy a údržbu budov vo výške 20 000 €. Skutočné priame náklady na opravy a údržby budovy za rok 2022 dosiahli hodnotu 38 744,40 €. Boli realizované rekonštrukcie kancelárskych priestorov a zariadení, úprava plochy dvora, výmena vodovodného potrubia.

V roku 2022 boli plánované náklady na opravy a údržbu ciest vo výške 20 000,00 €. Skutočné priame náklady na opravy a údržby lesných ciest a zväznic za rok 2022 dosiahli hodnotu 28 248,41 € z toho na opravu skladov dreva 2 500 €. Bolo potrebné zrealizovať opravy lesných ciest za účelom odvozu drevnej hmoty z OM.

Náklady na zimnú údržbu lesných ciest boli vo výške 80 €.

1. OBCHODNÁ ČINNOSŤ

2.1. Obchod s drevom

Za obdobie roka 2022 bolo celkovo dodané 10 090,71 m³ (plán 11 000 m³ čo predstavuje 92% plnenie plánu dodávok) za 761 394,00 € (plán 637 500,00€ čo je 119%), pri dosiahnutí priemerného speňaženia 75,45 €/m³ (plán 54 €/m³).

Ihličnatého dreva bolo dodané 3166,05 m³ za 299 430,06 €, pri dosiahnutom priemernom speňažení 94,58 €/m³. Listnatého dreva bolo dodané 6924,66 m³ za 461 963,95€, pri dosiahnutom priemernom speňažení 66,71 €/m³.

Priemerné speňaženie dreva za mesiac január bolo 73,27 €; február 67,92 € (narastajúco 67,92 €); marec 76,34 € (narastajúco 76,34 €); apríl 80,03 € (narastajúco 74,21 €); máj 82,53 €, (narastajúco 75,85 €); jún 74,36 € (narastajúco 74,14 €); júl 75,21€

(narastajúco 74,99€); august 64,91€(narastajúco 74,38 €); september 69,81 (narastajúco 73,87 €);október 83,67€ (narastajúco 83,67 €);november 83,08 € (narastajúco 75,36 €); december 77,70€ (narastajúco 75,45 €).

Predaj dreva na pni bol realizovaný v celkovej výške 204,67 m³, za 2 496,88 € pri dosiahnutom priemernom speňažení 12,00 €/m³. Predaj ihličnatého dreva sa nerealizoval.

Predaj lesnej štiepky sa nerealizoval.

K 31.12.2022 na zásobách evidujeme celkom 522,10 m³.

2.2. Iné výrobné a obchodné činnosti

Náklady v roku 2022 boli plánované na 400 €. Skutočne dosiahnuté 1 251,63 € čo predstavuje 313 % plnenie.

Nárast oproti plánu bol spôsobený nevyhnutnosťou nákupu bubnovej kosačky v hodnote 950 € v súvislosti s potrebou obhospodarovania horských lúk a pasienok.

Naša spoločnosť v rámci rozvoja svojich aktivít zaradila v r.2022 do svojich výrobných činností aj chov včiel. K 31.12.2022 máme registrované 2. rodiny včelstiev včely medonosnej.

2. INVESTIČNÁ ČINNOSŤ

2.1. Dlhodobý hmotný majetok

K 31.12.2022 Mestské lesy Banská Štiavnica evidujú tento DHM:

Názov	OC	Odpisy	ZC
Budova ML	71 766	9 009	62 727
Rekonštrukcia LC Kyselovská	141 954	114 750	27 203
Rekonštrukcia LC Plesia	125 406	101 382	24 023
Rekonštrukcia LC Kyzová	340 108	46 799	293 609

3.1.1. Stavebné investície

Druh investície	Plán	Skutočnosť	Rozdiel	Plnenie
	€			%
Stavebné práce	20 000,00	38 665,47	18 665,47	193,33
Projekčné práce	0,00	0,00	0,00	0,00
Iné investície	0,00	0,00	0,00	0,00
Spolu	20 000,00	38 665,47	18 665,47	193,33

Zaradené stavebné investície v roku 2022 0,00 €

3.1.2. Strojné investície

K 31.12.2022 Mestské lesy Banská Štiavnica evidujú tieto dopravné prostriedky:

Traktor ZETOR	OC	331,94 €	(odpísaný)	ZC 0 €
Mistubishi L 200	OC	4 416,67 €	(odpísaný)	ZC 0 €

Mitsubishi protipožiarné	OC 31 446,85 € (odpísaný)	ZC 0 €
Mistubishi L 200	OC 10 933,00 €	ZC 8 609 €

Strojný investície v roku 2022 boli zaradené vo výške 0,00 €

3.1.3. Iné investície

K 31.12.2022 Mestské lesy Banská Štiavnica evidujú tieto pozemky:
Trvalé porasty OC 2 189,33 €, ZC 0 €.

Pozemkové nehnuteľnosti boli v roku 2022 zaradené v hodnote 0,00 €.

3.2. Dlhodobý nehmotný majetok

K 31.12.2022 Mestské lesy Banská Štiavnica eviduje tento DNM:
Softvér mzdy v OC 365,01 € (odpísaný), ZC 0 €.

V roku 2022 nebol zaradený dlhodobý nehmotný majetok .

3. EVIDENCIA POZEMKOV A REPRIVATIZÁCIA LESOV

Spoločnosť MLBŠ k 31.12.2022 v rámci platných programov starostlivosti o lesy obhospodaruje lesné pozemky podľa tabuľky plochovej PSL na výmere 4 417,2005 ha.

Dôsledkom nevysporiadaných súdnych sporov medzi obcou Hodruša – Hámre a mestom Banská Štiavnica fyzicky hospodári len na výmere 2 727,4017 ha.

Z toho na Lesnom celku Banská Štiavnica II. (k.ú. Banská Štiavnica, Banky, Štiavnické Bane, Bzenica, Vyhne, Repište) 2 468,7468 ha, na Lesnom celku Lesy Kozelník (k.ú. Banská Štiavnica) 31,5949 ha.

Lesný celok Banská Štiavnica I. (k.ú. Banská Hodruša) predstavuje predmet nedoriešeného súdneho sporu medzi obcou Hodruša – Hámre a mestom Banská Štiavnica. Celková výmera Lesného celku predstavuje podľa tabuľky plochovej aktuálneho Programu starostlivosti o les 1 916,8588 ha. V zmysle Dohody o užívaní a obhospodarovaní lesného majetku v k.ú. Banská Hodruša uzatvorenej medzi mestom Banská Štiavnica a obcou Hodruša-Hámre z 31.8.2020 došlo k rozdeleniu hospodárenia na výmere 456,1355 z čoho lesné pozemky tvoria 455,52 ha. Naša spoločnosť hospodári na výmere 227,06 ha lesných pozemkov. Ostávajúci rozdiel 1461,3388 ha (LV 1834 a 1835) predstavuje nevysporiadaný lesný majetok. Do dnešného dňa nedošlo k rozdeleniu hospodárenia na horeuvedených LV 1834-1835. Hoci bola dňa 14.3.2022 zriadená komisia , v ktorej má zastúpenie obec Hodruša Hámre aj mesto Banská Štiavnica.

4. SPRÁVA MAJETKU

K 31.12.2022 nebol spoločnosťou MLBŠ realizovaný žiadny odpredaj nadbytočného hnutel'ného a nehnuteľného majetku spoločnosti ani formou verejnej súťaže ani priamym predajom.

Neboli uzavreté žiadne nájomné zmluvy, ani neboli zriadené zmluvy o zriadení vecného bremena alebo zmluvy o uzavretí budúcej zmluvy o zriadení vecného bremena.

5. EKONOMIKA PRÁCE

Počet zamestnancov

Plánovaný počet zamestnancov bol 7, z toho v kategórii THZ 7. Skutočný priemerný stav zamestnancov za obdobie roka 2022 bol 7 z toho v kategórii THZ 7.

Produktivita práce

Plánovaná produktivita práce z pridanej hodnoty za obdobie roka 2022 bola vo výške 82 387 €. Skutočnosť bola dosiahnutá vo výške 111 450 €. Čo predstavuje plnenie na 135 %.

Priemerné zárobky

Plánované priemerné zárobky THZ boli vo výške 1 372 €, skutočnosť bola dosiahnutá vo výške 1 603 €. Plnenie bolo na 117 %.

7. RÉŽIA

Režijné náklady za rok 2022 sú čerpané vo výške 456 150,25 €, čo znamená nárast oproti plánu, ktorý je 365 330,00 €, o 90 820,25 €.

Zvýšenie nákladov predstavuje zvýšený nájom mestu Banská Štiavnica za lesné pozemky o 45 000 €. Celkom bolo v roku 2022 zaplatený nájom mestu Banská Štiavnica vo výške 85 000 €, za prenájom priestorov bolo zaplatené mestu 1 500 €.

8. VÝSLEDOK HOSPODÁRENIA

8.1. Výsledok hospodárenia z hospodárskej činnosti

Výsledok hospodárenia z hospodárskej činnosti za rok 2022 je 20 224,05 €, pričom plán bol 4 470,00 €.

Výsledok hospodárenia je ovplyvnený:

- lepším speňažením dreva oproti plánovanému
- znížením realizácie predaja dreva z OM /predaj priamo od porastu/, úspora platby za vyvážanie dreva, ktoré predstavuje 6 €/m³
- minimalizácia predaja drevnej hmoty na pni
- zvýšenie výťažke guľatinových sortimentov
- zmeny technologických postupov pri ťažbe dreva

8. 1. 1. Analýza nákladov na hospodársku činnosť (€)

	Plán	Skutočnosť	% plnenia
Materiál a energia	13 000	16 045	123,43
Služby	65 970	102 598	155,52
Mzdové náklady	170 000	199 558	117,39
Náklady sociálneho zabezpečenia	3 000	1 589	52,97
Sociálne náklady	60 000	70 150	116,92
Dane a poplatky	14 100	13 045	92,51
Odpisy	4 260	3 751	88,06
ZC predaného majetku		0	0
Časové rozlíšenie			0
Opravné položky		0	0
Ostatné náklady	324 300	353 191	108,91
Náklady spolu	654 630	759 927	116,08

Zvýšenie nákladov v službách predstavuje už zdôvodnený nájom za lesné pozemky (režijné náklady)

8. 1. 2. Analýza výnosov z hospodárskej činnosti (€)

	Plán	Skutočnosť	% plnenia
Tržby z predaja výrobkov a služieb	649 830	755 338	116,24
Zmena stavu zásob			0
Aktivácia			0
Tržby z predaja IM		0	0
Použitie rezerv do výnosov			0
Zúčtovanie OP do výnosov			0
Ostatné prev. výnosy	4 800	4 588	95,58
Výnosy spolu	654 630	759 926	116,08

8.2. Výsledok hospodárenia z finančnej a mimoriadnej činnosti (€)

	Plán	Skutočnosť	%
HV z finančných operácií		215	0
HV vnútropodnikový		20 009	0
Spolu	0	20 224	0

9. VÝVOJ AKTÍV A PASÍV

9.1. Obežný majetok

Obežné aktíva v tis. €	Stav k 31.12.2021	Stav k 30.6.2022	Rozdiel
Zásoby	6 627	13 052	6 425
Krátkodobé pohľadávky	7 058	16 862	9 804
Finančný majetok	49 421	12 148	-37 273
Obežné aktíva spolu	63 106	42 062	-21 044

9.2. Analýza pohľadávok

Zostatok	V lehote splatnosti	Po lehote celkom	1 - 10 dní	11 - 30 dní	31 - 60 dní	61 - 90 dní	91 - 180 dní	181 - 365 dní	> 365 dní
EUR	EUR	EUR	EUR	EUR	EUR	EUR	EUR	EUR	EUR
16 863	16 863	0	0	0	0	0	0	0	0

9.3. Analýza záväzkov

Zostatok	V lehote splatnosti	Po lehote celkom	1 - 10 dní	11 - 30 dní	31 - 60 dní	61 - 90 dní	91 - 180 dní	181 - 365 dní	> 365 dní
EUR	EUR	EUR	EUR	EUR	EUR	EUR	EUR	EUR	EUR
10 957	10 957	0	0	0	0	0	0	0	0

9.4. Finančná situácia

K 31.12.2022 Mestské lesy Banská Štiavnica, spol. s r.o. neviduje nedoplatky daňové, nedoplatky zdravotného, nemocenského poistenia, dôchodkového zabezpečenia, poistenia v nezamestnanosti.

10. PROJEKTY EURÓPSKEJ ÚNIE

K 31.12.2022 spoločnosť ML BŠ neviduje projekty EÚ.

11. PERSONÁLNA A SOCIÁLNA PRÁCA

1. Počet THZ

- celkom: 7

z celkového počtu:

- muži: 5
- ženy: 2

2. Vzdelanostná štruktúra THZ:

- VŠ – vysokoškolské vzdelanie: 4
- ÚS – úplné stredoškolské: 3
- SO – stredné odborné: 0
- Z – základné: 0

3. Veková štruktúra THZ:

- do 30 rokov: 1
- 31 – 40 rokov: 0
- 41 – 50 rokov: 2
- 51 – 60 rokov: 3
- nad 60 rokov: 1

4. Počet zamestnancov kategórie R k 31. 12. 2022: 0

12. RÔZNE

12.1. Požiarna ochrana

Spoločnosť ML BŠ v roku 2022 vykonávala ochranu pred požiarmi u objektov, mechanizmov, stavieb a lesov v zmysle platných predpisov o požiarnej ochrane, podľa pokynov OR HaZZ v Žiari nad Hronom, a smerníc a nariadení MLBŠ.

Boli vykonané všetky potrebné školenia o ochrane pred požiarmi pre pracovníkov zabezpečujúcich ochranu proti požiarom. Bola vykonaná aj odborná príprava protipožiarnych hliadok pracovišť. Bola venovaná pozornosť aktualizácii dokumentácie o ochrane pred požiarmi.

V roku 2022 boli vykonané kontroly a čistenie komínov odborne spôsobilou osobou na objektoch MLBŠ, v zmysle platnej legislatívy za 90,00 €.

V roku 2022 sa nevyskytol ani jeden požiar na lesných pozemkoch, mechanizmoch a objektoch MLBŠ.

MLBŠ v roku 2022 nevykonávala spaľovanie horľavých látok.

V roku 2022 nebola vykonaná žiadna kontrola OR HaZZ Žiar nad Hronom.

Čas zvýšeného nebezpečenstva vzniku požiaru v sledovanom roku 2022 bol vyhlásený OR HaZZ Žiar nad Hronom od 15.3.2022 do 1.4.2022 a od 24.6.2022 do 22.8.2022.

12.2. Bezpečnosť a ochrana zdravia pri práci

Vývoj pracovnej úrazovosti

Priemerný počet nemocensky poistených pracovníkov za rok 2022 bol 7, z toho 2 ženy.

Za rok 2022 nebol registrovaný pracovný úraz (RPÚ), za minulý rok - 2021 za rovnaké obdobie bol registrovaný jeden pracovný úraz. Priemerne percento pracovnej úrazovosti za rok 2021 bolo 14,28.

U cudzích pracovníkov – dodávateľov a subdodávateľov spoločností, ktoré mali uzavretú písomnú zmluvu na výkon ťažbovej a pestovnej činnosti sme nezaznamenali ani jeden závažný pracovný úraz – registrované úrazy dodávateľov (subdodávateľov)

Choroba z povolania k 31.12.2022 nebola evidovaná žiadna.

Na OOPP a ich údržbu sa vynaložilo v roku 2022 celkom 2 852 €. Ochranné pracovné prostriedky sa dopĺňajú priebežne podľa potrieb a nárokov pracovníkov, vedie sa evidencia o ich výdaji a spotrebe.

V roku 2022 sme venovali zvýšenú pozornosť najmä plneniu opatrení v súvislosti s výskytom vírusu COVID 19 – či to už bolo informovanie zamestnancov ako i

zabezpečovanie prostriedkov a dezinfekcie proti COVID 19. V oblasti BOZP u dodávateľov u vlastných THZ aj R to boli najmä opakované školenia.

V roku 2022 boli vynaložené v oblasti BOZP nasledovné finančné prostriedky:

Bezpečnosť a ochrana zdravia pri práci	Náklady v €
1. náklady na výchovu a vzdelávanie	1 625
2. ochranné odevy a pracovné pomôcky (OOPP) a ich údržbu	2 852
3. lekárske prehliadky	0
4. činnosť PZS	250
5. iné náklady BOZP (čist. prostr., okuliare, časopis, lieky, lekárničky...	1 221
S P O L U :	5 948

12.3. Odpadové hospodárstvo

Spoločnosť MLBŠ sa pri nakladaní s odpadmi riadi platnou legislatívou. Odpady: (papier, sklo, plasty) MLBŠ triedi a separuje v maximálnom množstve, odvoz zabezpečuje Technické služby, m.p. Banská Štiavnica.

Odvoz ostatného odpadu (komunál, zmiešané obaly atď.) je zabezpečovaný prostredníctvom Technických služieb, m.p. Banská Štiavnica.

12.4. Iné aktivity

12.4.1 Lesy osobitného určenia

V období roka 2022 prebiehali práce na tvorbe štúdie a projektu Lesov osobitného určenia. Samotný projekt vypracoval kolektív autorov pod vedením doc.Ing. R.Sedmáka, Phd. z Technickej univerzity vo Zvolene.

V roku 2022 boli vyhlásené LOU rozhodnutím číslo OU-BB-OOP4-2022/037689-004 zo dňa 13.12.2022, kde došlo k zmene kategórie lesov z hospodárskych na lesy osobitného určenia, s významnou zdravotnou, kultúrnou alebo rekreačnou činnosťou na výmere 181,2654 ha. Kategória LOU bola vyhlásená na obdobie 30 rokov. Na základe štúdie, ktorá bola vypracovaná pracovníkmi TU vo Zvolene v roku 2022, bol spracovaný v roku 2022 projekt LOU, ktorý rozpracoval sedem funkčných zón a deväť vstupných uzlov zameraných na rozvoj športových a rekreačných aktivít na danom území. Rozhodli sme sa reagovať na výzvu PPA 59/PRV/2022 o nenávratný finančný príspevok z programu rozvoja vidieka a podali sme 27.12.2022 žiadosť o tento príspevok. Projekt je zameraný na rozvoj rekreačných a športových aktivít v lokalite Červená studňa a Horná Roveň.

Vyhlasenie lesov osobitného určenia:

Lesný celok	Výmera /ha/	Pôvodný stav - kategórie lesa			Kategórie po vyhlásení LOU		
		H	O	U	H	O	U
Banská Štiavnica II.	181,2654	77,5544	103,711	0	0	0	181,2654
Spolu	181,2654	77,5544	103,711	0	0	0	181,2654

Mapa LOU

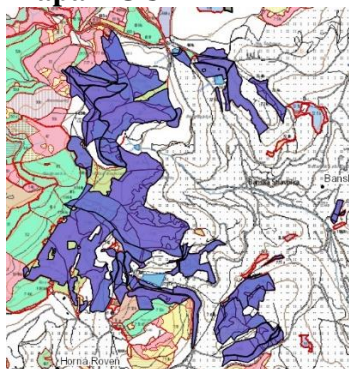

12.4.2. Kniha história MLBŠ

V rámci plnenia výrobných úloh naša spoločnosť v roku 2022 začala s prípravou knihy zobrazujúcou históriu MLBŠ. Autormi sú Ing. Viliam Stockmann CSc. , PhDr. Mikuláš Čelko. Kniha by mala byť dokončená v priebehu roka 2023.

12.4.3. PEFC

V roku 2022 spoločnosť MLBŠ požiadala o regionálnu certifikáciu lesov, podľa Slovenského systému certifikácie lesov v certifikačnej schéme PEFC. Certifikát bude zabezpečovať prírode blízke obhospodarovanie lesov mesta Banská Štiavnica .

12.4.4. Sponzorstvo akcií

V roku 2022 spoločnosť MLBŠ sponzorsky prispela v rámci rôznych aktivít v regióne.

Zrealizované aktivity:

Pomoc Ukrajine-finančný príspevok, guláš, sladkosti; Lesnícke dni-28.4.2022-Botanická záhrada; Úprava odstavnej plochy-Červená studňa; OZ Margarétka- hájenka Červená studňa; OOCR-VLNOPLOCHA o.z.-rezbár.sympóziu; Čo šepká les; Kováčiková-krov Štefultov- Mgr.Babiaková; Vyčistíme si svoje mesto; Kosenie kalvárie Horná Roveň; OSMIDIV; Zlatá Puška mesta Banská Štiavnica; Otvorenie atletického štadióna; Sociálne poukazy; Mikuláš; DSS,ZŠ,MŠ,CVČ – vianočné stromčeky.

Naša spoločnosť bola v roku 2022 aktívnym členom miestnej dobrovoľníckej skupiny URBACT, za čo nám bol udelený Ďakovný list mesta Banská Štiavnica.

V spolupráci so Slovenským banským múzeom realizujeme projekt na zníženie uhlíkovej stopy v našom okolí, každoročným vysádzaním stromčekov a následnou starostlivosťou o

ne. Pokračovali sme v akcii inštalovania vtáčích búdok pre mesto Banská Štiavnica a okolie. Celkovo sme v roku 2022 inštalovali 50 ks nových búdok.

PRÍLOHY

Podiel činností na tvorbe nákladov

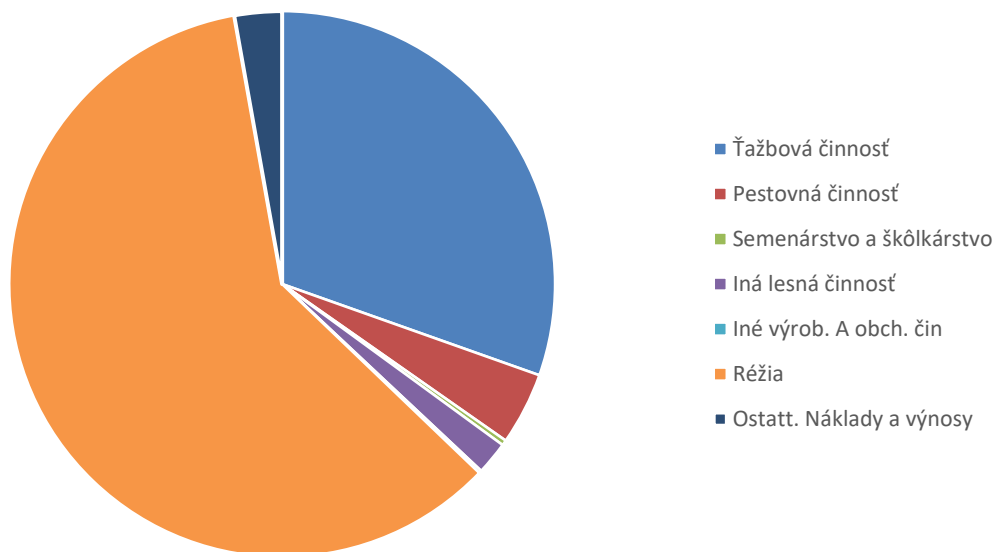

Podiel činností na tvorbe výnosov

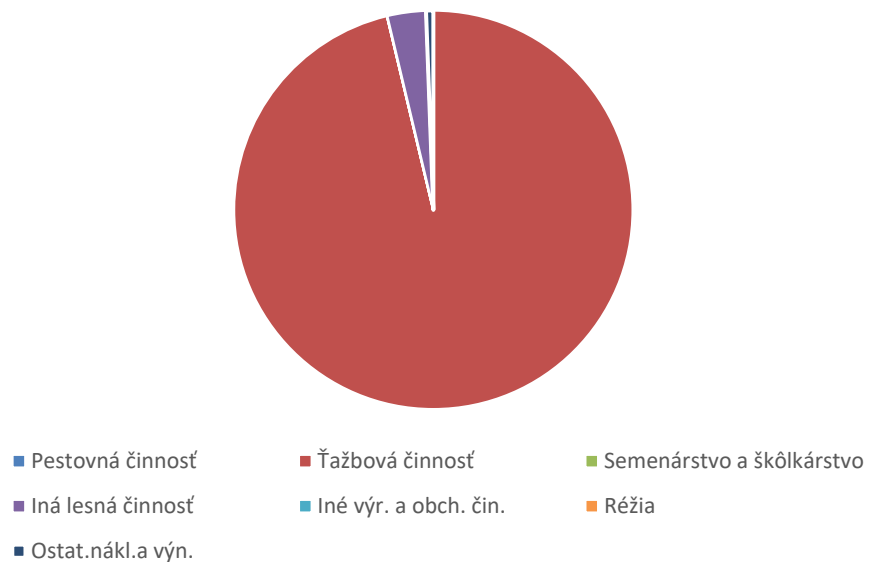

Speňaženie dreva - mesačne



Prehľad hospodárenia

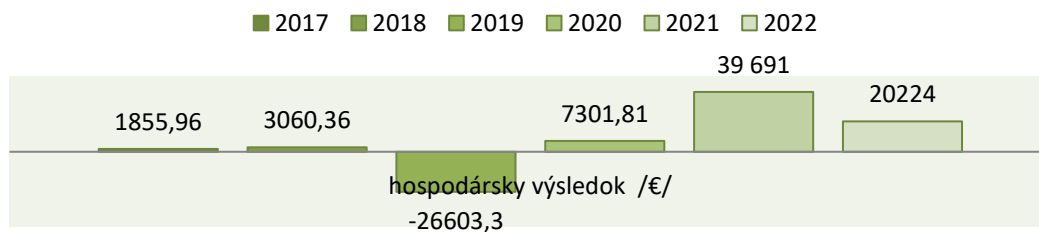

Prehľad speňaženia dreva

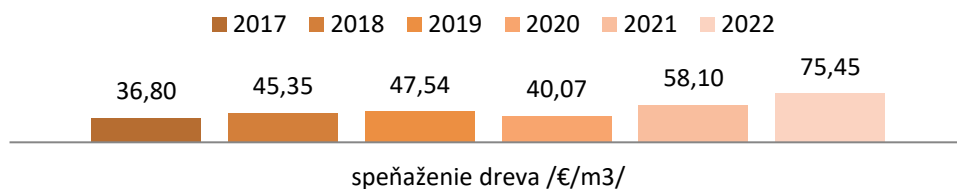

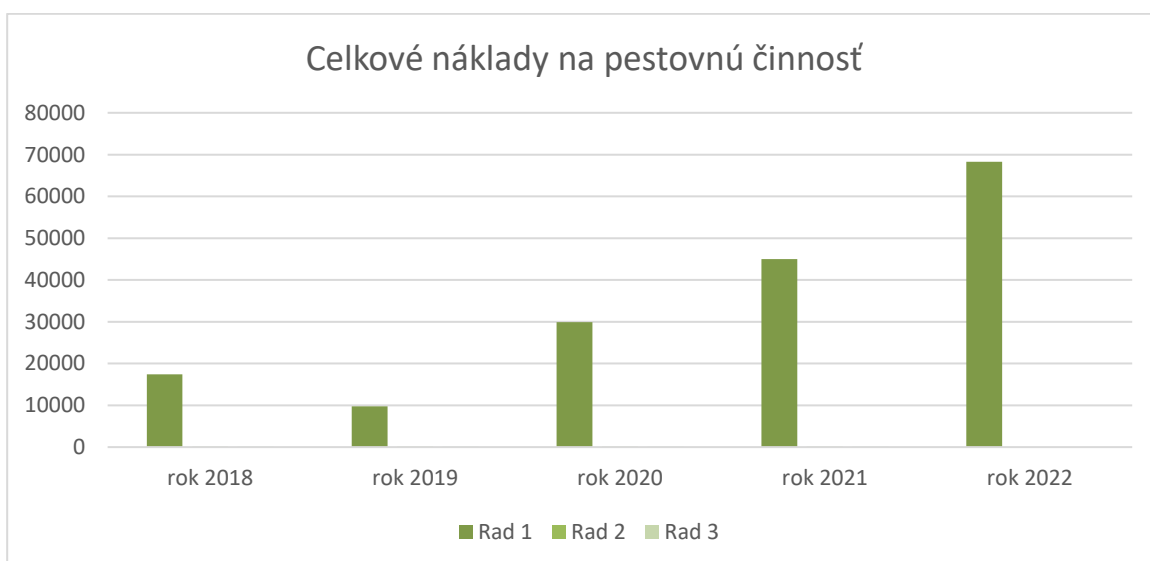
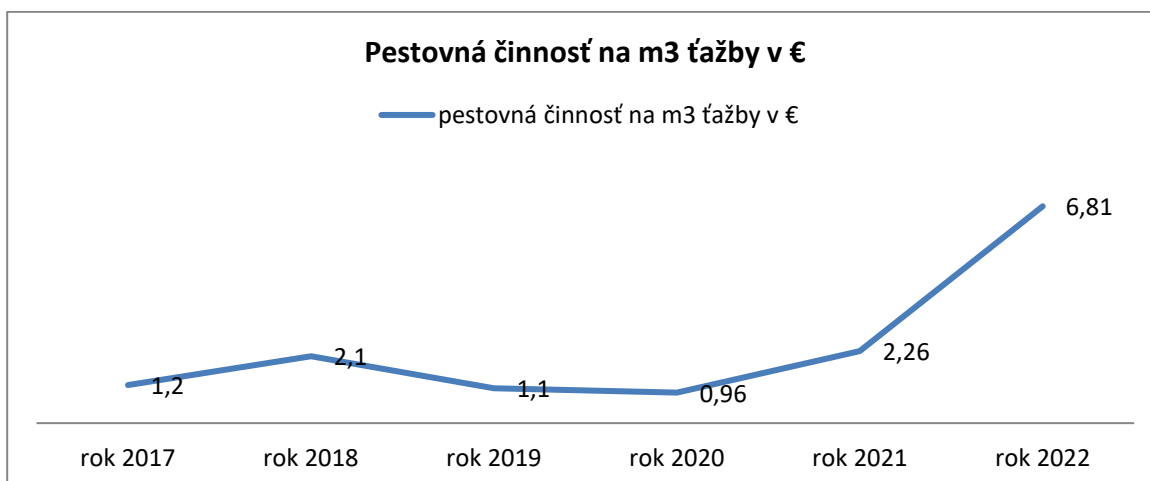
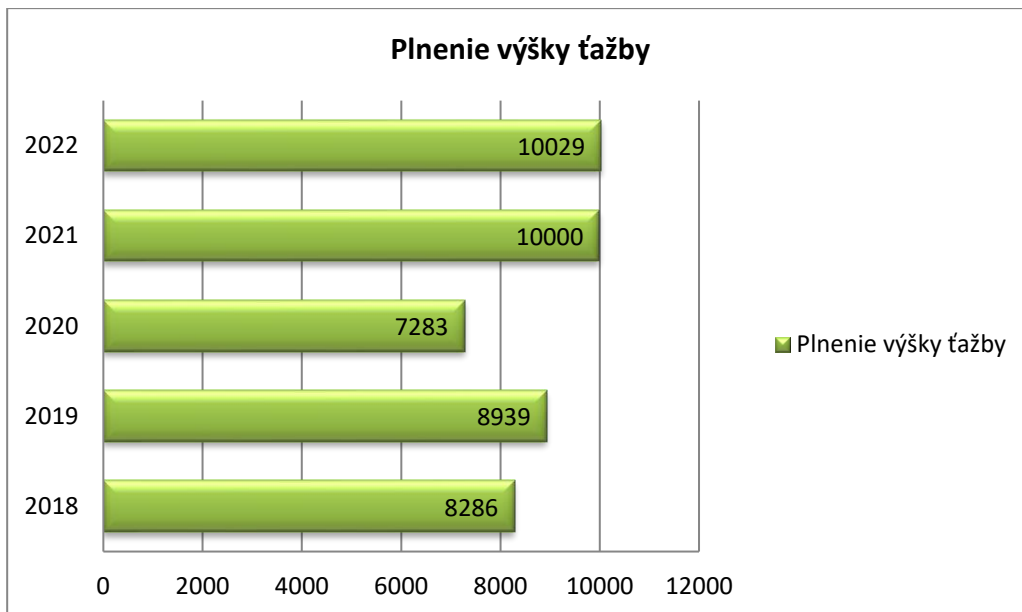

Prehľad hospodárenia



	rok 2017	rok 2018	rok 2019	rok 2020	rok 2021	rok 2022
— ťažba spolu m3	9972	8286	8936	7230	10000	10029
— hospodársky výsledok €	1856	3060	-26603	7302	39 691	20224

Spenaženie rok 2022 podľa mesiacov

Mesiac	Ihličnaté	Listnaté	Spolu	Narastajúco	Mesačné tržby	Množstvo	Množstvo	Množstvo	Mes.tržby	Mes.tržby
Január	89,09	67,31	73,27	73,27	54 112,04	738,51	202,18	536,33	18 011,65	36 100,39
Február	80,45	59,90	67,92	67,92	66 127,42	973,63	380,00	593,63	30 569,77	35 557,66
Marec	111,60	60,48	76,34	76,34	82 591,33	1 081,89	335,66	746,23	37 461,20	45 130,13
Apríl	94,73	71,60	80,03	74,21	62 026,43	775,06	282,47	492,59	26 757,93	35 268,50
Máj	100,27	66,73	82,53	75,85	72 066,50	873,17	411,42	461,75	41 253,30	30 813,20
Jún	102,59	60,13	74,36	75,14	78 803,45	1 059,80	355,05	704,75	36 424,99	42 378,46
Júl	97,97	62,22	75,21	74,99	57 290,68	761,79	276,67	485,12	27 106,18	30 184,50
August	78,76	60,66	64,91	74,38	48 634,78	749,29	175,77	573,52	13 843,27	34 791,51
September	91,49	66,13	69,81	73,87	61 992,23	888,01	128,97	759,04	11 799,39	50 192,84
Október	110,66	77,09	83,67	83,67	89 057,59	1 064,37	208,60	855,77	23 082,92	65 974,67
November	75,29	81,93	79,47	75,36	56 834,34	715,18	264,80	450,38	19 935,55	36 898,79
December	91,26	70,32	77,70	75,45	31 857,21	410,01	144,46	265,55	13 183,91	18 673,30
Spolu			75,45	75,45	761 394,00	10 090,71	3166,05	6924,66	299430,06	461963,95

Hlavné ukazovatele hospodárskej činnosti v ML banská Štiavnica

Výkon	Rok					
	2017	2018	2019	2020	2021	2022
Pestovná činnosť-spolu v €	11950	17396	9766	6922	45000	68284
020 - Prečistky /ha/	11,24	18,46	13,09	13,2	19,77	78,77
Kalamita m3	0	384	383	561	678	642
Ťažba spolu v m3	9972	8286	8936	7230	9538	10029
124 - Komplexná výroba dreva €/m3	13,62	13,73	13,99	15,17	17,21	18,99
132 - Odvoz dreva m3/priem.nákl.	5717/4,40	6145/4,40	6509/4,84	5450/4,81	8296/4,46	7147/5,33
Predaj dreva na pni v m3	4051	1586	1422	1833	1341	205
Pestov. na m3 ťažby v €	1,2	2,1	1,1	0,96	4,72	6,81
Údržba lesných ciest v €	5139	6465	786	9476	23567	28248

ORGANIZAČNÝ PORIADOK SPOLOČNOSTI Mestské lesy Banská Štiavnica, spol. s r.o.
stav po vyhlásení LOU

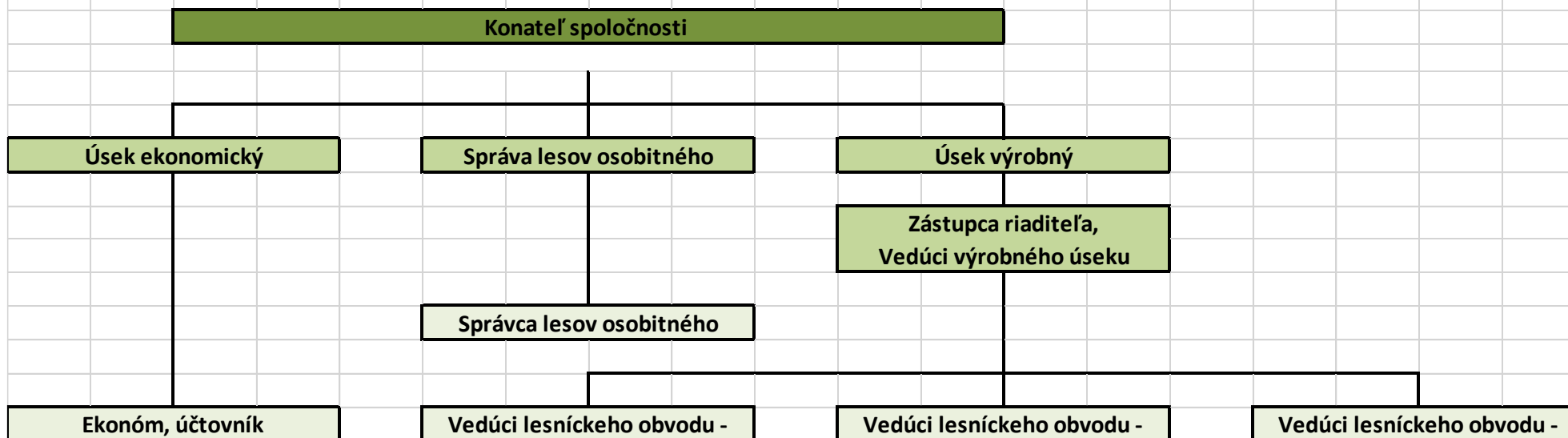

Navrhol: 21.4.2021, Ing. Slavomír Kicko

Prerokované Dozornou radou:

Schválené Valným zhromaždením:

Aktivity počas roka 2022



Obrázok 1 Mikuláš - deti z MŠ 1.mája 20-12-2022



Obrázok 2 Deň detí - OZ Margaréta - 30-5-2022



Obrázok 3 Úprava odstavnej plochy Červená studňa 26-4-2022



Obrázok 4 Inštalovanie vtáčích búdok 8-4-2022



Obrázok 5 oprava lesnej cesty Studený vrch 26.4.2022



Obrázok 6 Zalesňovanie pracovníkmi SBM 29.4.2022



Obrázok 7Čo šepká les - Sv.Anton 21.6.2022

Obrázok 8Kosenie Kalvárie Horná Roveň 9.6.2022

ÚČTOVNÁ ZÁVIERKA

podnikateľov v podvojnóm účtovníctve



zostavená k 3 1 . 1 2 . 2 0 2 2

Číselné údaje sa zarovnávajú vpravo, ostatné údaje sa píšú zľava. Nevyplnené riadky sa ponechávajú prázdne.

Údaje sa vyplňajú paličkovým písmom (podľa tohto vzoru), písacím strojom alebo tlačiarňou, a to čiernou alebo tmavomodrou farbou.

Á Ā B Ć D É F G H Í J K L M N O P Q R Š T Ú V X Ý Ž 0 1 2 3 4 5 6 7 8 9

Daňové identifikačné číslo 2 0 2 0 4 7 8 2 6 2 IČO 3 1 6 3 8 7 7 5 SK NACE 0 2 . 1 0 . 0	Účtovná závierka X riadna mimoriadna priebežná	Účtovná jednotka X malá veľká (vyznačí sa x)	Mesiac Rok Za obdobie od 0 1 2 0 2 2 do 1 2 2 0 2 2 Bezprostredne predchádzajúce obdobie od 0 1 2 0 2 1 do 1 2 2 0 2 1
---	---	---	--

Priložené súčasti účtovnej závierky

 Súvaha (Úč POD 1-01)
(v celých eurách)

 Výkaz ziskov a strát (Úč POD 2-01)
(v celých eurách)

 Poznámky (Úč POD 3-01)
(v celých eurách alebo eurocentoch)

Obchodné meno (názov) účtovnej jednotky

M e s t s k é l e s y B a n s k á Š t i a v n i c a , s p o l . s r . o .
s r . o .

Sídlo účtovnej jednotky

Ulica Číslo
Š O B O V 1 1

PSČ Obec
9 6 9 0 1 B A N S K Á Š T I A V N I C A

Označenie obchodného registra a číslo zápisu obchodnej spoločnosti

Telefónne číslo

4 5 6 9 2 1 1 2 7

Faxové číslo

4 5 6 9 2 1 1 2 7

E-mailová adresa

U C T A R E N . M L @ B A N S K A S T I A V N I C A . S K

Zostavená dňa:

2 0 . 0 2 . 2 0 2 3

Schválená dňa:

. . 2 0

Podpisový záznam štatutárneho orgánu účtovnej jednotky
alebo člena štatutárneho orgánu účtovnej jednotky alebo
podpisový záznam fyzickej osoby, ktorá je účtovnou jednotkou:

Záznamy daňového úradu

Miesto pre evidenčné číslo

Odtlačok prezentačnej pečiatky daňového úradu



Označenie a	STRANA AKTÍV b	Číslo riadku c	Bežné účtovné obdobie		Bezprostredne predchádzajúce účtovné obdobie		
			1	Brutto - časť 1		Netto 2	Netto 3
				Korekcia - časť 2			
	SPOLU MAJETOK r. 02 + r. 33 + r. 74	01	8 0 4 6 9 1	4 8 1 0 0 4			
			3 2 3 6 8 7		5 2 1 2 3 4		
A.	Neobežný majetok r. 03 + r. 11 + r. 21	02	7 5 8 9 3 2	4 3 5 2 4 5			
			3 2 3 6 8 7		4 5 6 7 8 7		
A.I.	Dlhodobý nehmotný majetok súčet (r. 04 až r. 10)	03	3 9 5				
			3 9 5				
A.I.1.	Aktivované náklady na vývoj (012) - /072, 091A/	04					
2.	Softvér (013) - /073, 091A/	05					
3.	Oceniteľné práva (014) - /074, 091A/	06					
4.	Goodwill (015) - /075, 091A/	07					
5.	Ostatný dlhodobý nehmotný majetok (019, 01X) - /079, 07X, 091A/	08	3 9 5				
			3 9 5				
6.	Obstarávaný dlhodobý nehmotný majetok (041) - /093/	09					
7.	Poskytnuté preddavky na dlhodobý nehmotný majetok (051) - /095A/	10					
A.II.	Dlhodobý hmotný majetok súčet (r. 12 až r. 20)	11	7 5 7 5 4 1	4 3 4 2 4 9			
			3 2 3 2 9 2		4 5 5 7 9 1		
A.II.1.	Pozemky (031) - /092A/	12					
2.	Stavby (021) - /081, 092A/	13	6 7 9 2 3 4	4 0 7 2 9 4			
			2 7 1 9 4 0		4 2 6 0 1 8		
3.	Samostatné hnutelné veci a súbory hnutelných vecí (022) - /082, 092A/	14	7 6 1 1 8	2 4 7 6 6			
			5 1 3 5 2		2 7 5 8 4		



Označenie a	STRANA AKTÍV b	Číslo riadku c	Bežné účtovné obdobie		Bezprostredne predchádzajúce účtovné obdobie	
			1	2		3
			Brutto - časť 1 Korekcia - časť 2	Netto		
4.	Pestovateľské celky trvalých porastov (025) - /085, 092A/	15	2 1 8 9	2 1 8 9	2 1 8 9	
5.	Základné stádo a ťažné zvieratá (026) - /086, 092A/	16				
6.	Ostatný dlhodobý hmotný majetok (029, 02X, 032) - /089, 08X, 092A/	17				
7.	Obstarávaný dlhodobý hmotný majetok (042) - /094/	18				
8.	Poskytnuté preddavky na dlhodobý hmotný majetok (052) - /095A/	19				
9.	Opravná položka k nadobudnutému majetku (+/- 097) +/- 098	20				
A.III.	Dlhodobý finančný majetok súčet (r. 22 až r. 32)	21	9 9 6	9 9 6	9 9 6	
A.III.1.	Podielové cenné papiere a podiely v prepojených účtovných jednotkách (061A, 062A, 063A) - /096A/	22				
2.	Podielové cenné papiere a podiely s podielovou účasťou okrem v prepojených účtovných jednotkách (062A) - /096A/	23				
3.	Ostatné realizovateľné cenné papiere a podiely (063A) - /096A/	24	9 9 6	9 9 6	9 9 6	
4.	Pôžičky prepojeným účtovným jednotkám (066A) - /096A/	25				
5.	Pôžičky v rámci podielovej účasti okrem prepojeným účtovným jednotkám (066A) - /096A/	26				
6.	Ostatné pôžičky (067A) - /096A/	27				
7.	Dlhové cenné papiere a ostatný dlhodobý finančný majetok (065A, 069A, 06XA) - /096A/	28				



Označenie a	STRANA AKTÍV b	Číslo riadku c	Bežné účtovné obdobie		Bezprostredne predchádzajúce účtovné obdobie
			1	2	
			Brutto - časť 1 Korekcia - časť 2	Netto	
			Netto		3
8.	Pôžičky a ostatný dlhodobý finančný majetok so zostatkovou dobou splatnosti najviac jeden rok (066A, 067A, 069A, 06XA) - /096A/	29			
9.	Účty v bankách s dobou viazanosti dlhšou ako jeden rok (22XA)	30			
10.	Obstarávaný dlhodobý finančný majetok (043) - /096A/	31			
11.	Poskytnuté preddávky na dlhodobý finančný majetok (053) - /095A/	32			
B.	Obežný majetok r. 34 + r. 41 + r. 53 + r. 66 + r. 71	33	4 4 5 5 4	4 4 5 5 4	6 4 1 6 8
B.I.	Zásoby súčet (r. 35 až r. 40)	34	1 5 3 3 3	1 5 3 3 3	7 4 5 6
B.I.1.	Materiál (112, 119, 11X) - /191, 19X/	35	1 7 8 7	1 7 8 7	4 8 0
2.	Nedokončená výroba a polotovary vlastnej výroby (121, 122, 12X) - /192, 193, 19X/	36			
3.	Výrobky (123) - /194/	37	1 3 0 5 3	1 3 0 5 3	6 6 2 7
4.	Zvieratá (124) - /195/	38	4 9 3	4 9 3	3 4 9
5.	Tovar (132, 133, 13X, 139) - /196, 19X/	39			
6.	Poskytnuté preddávky na zásoby (314A) - /391A/	40			
B.II.	Dlhodobé pohľadávky súčet (r. 42 + r. 46 až r. 52)	41			
B.II.1.	Pohľadávky z obchodného styku súčet (r. 43 až r. 45)	42			



Označenie a	STRANA AKTÍV b	Číslo riadku c	Bežné účtovné obdobie		Bezprostredne predchádzajúce účtovné obdobie		
			1	Brutto - časť 1		Netto 2	Netto 3
				Korekcia - časť 2			
1.a.	Pohľadávky z obchodného styku voči prepojeným účtovným jednotkám (311A, 312A, 313A, 314A, 315A, 31XA) - /391A/	43					
1.b.	Pohľadávky z obchodného styku v rámci podielovej účasti okrem pohľadávok voči prepojeným účtovným jednotkám (311A, 312A, 313A, 314A, 315A, 31XA) - /391A/	44					
1.c.	Ostatné pohľadávky z obchodného styku (311A, 312A, 313A, 314A, 315A, 31XA) - /391A/	45					
2.	Čistá hodnota zákazky (316A)	46					
3.	Ostatné pohľadávky voči prepojeným účtovným jednotkám (351A) - /391A/	47					
4.	Ostatné pohľadávky v rámci podielovej účasti okrem pohľadávok voči prepojeným účtovným jednotkám (351A) - /391A/	48					
5.	Pohľadávky voči spoločníkom, členom a združeniu (354A, 355A, 358A, 35XA) - /391A/	49					
6.	Pohľadávky z derivátových operácií (373A, 376A)	50					
7.	Iné pohľadávky (335A, 336A, 33XA, 371A, 374A, 375A, 378A) - /391A/	51					
8.	Odložená daňová pohľadávka (481A)	52					
B.III.	Krátkodobé pohľadávky súčet (r. 54 + r. 58 až r. 65)	53	1 7 0 7 3	1 7 0 7 3	7 2 9 1		
B.III.1.	Pohľadávky z obchodného styku súčet (r. 55 až r. 57)	54	1 6 8 6 2	1 6 8 6 2	7 0 5 8		
1.a.	Pohľadávky z obchodného styku voči prepojeným účtovným jednotkám (311A, 312A, 313A, 314A, 315A, 31XA) - /391A/	55					
1.b.	Pohľadávky z obchodného styku v rámci podielovej účasti okrem pohľadávok voči prepojeným účtovným jednotkám (311A, 312A, 313A, 314A, 315A, 31XA) - /391A/	56					



Označenie a	STRANA AKTÍV b	Číslo riadku c	Bežné účtovné obdobie		Bezprostredne predchádzajúce účtovné obdobie
			1	2	
			Brutto - časť 1	Netto	Netto
			Korekcia - časť 2		
1.c.	Ostatné pohľadávky z obchodného styku (311A, 312A, 313A, 314A, 315A, 31XA) - /391A/	57	1 6 8 6 2	1 6 8 6 2	7 0 5 8
2.	Čistá hodnota zákazky (316A)	58			
3.	Ostatné pohľadávky voči prepojeným účtovným jednotkám (351A) - /391A/	59			
4.	Ostatné pohľadávky v rámci podielovej účasti okrem pohľadávok voči prepojeným účtovným jednotkám (351A) - /391A/	60			
5.	Pohľadávky voči spoločníkom, členom a združeniu (354A, 355A, 358A, 35XA, 398A) - /391A/	61			
6.	Sociálne poistenie (336A) - /391A/	62			
7.	Daňové pohľadávky a dotácie (341, 342, 343, 345, 346, 347) - /391A/	63			
8.	Pohľadávky z derivátových operácií (373A, 376A)	64			
9.	Iné pohľadávky (335A, 33XA, 371A, 374A, 375A, 378A) - /391A/	65	2 1 1	2 1 1	2 3 3
B.IV.	Krátkodobý finančný majetok súčet (r. 67 až r. 70)	66			
B.IV.1.	Krátkodobý finančný majetok v prepojených účtovných jednotkách (251A, 253A, 256A, 257A, 25XA) - /291A, 29XA/	67			
2.	Krátkodobý finančný majetok bez krátkodobého finančného majetku v prepojených účtovných jednotkách (251A, 253A, 256A, 257A, 25XA) - /291A, 29XA/	68			
3.	Vlastné akcie a vlastné obchodné podiely (252)	69			
4.	Obstarávaný krátkodobý finančný majetok (259, 314A) - /291A/	70			



Označenie a	STRANA AKTÍV b	Číslo riadku c	Bežné účtovné obdobie		Bezprostredne predchádzajúce účtovné obdobie
			1	2	
			Brutto - časť 1	Netto	Netto 3
			Korekcia - časť 2		
B.V.	Finančné účty r. 72 + r. 73	71	1 2 1 4 8	1 2 1 4 8	4 9 4 2 1
B.V.1.	Peniaze (211, 213, 21X)	72	1 2 7 1	1 2 7 1	8 5 0
2.	Účty v bankách (221A, 22X, +/- 261)	73	1 0 8 7 7	1 0 8 7 7	4 8 5 7 1
C.	Časové rozlíšenie súčet (r. 75 až r. 78)	74	1 2 0 5	1 2 0 5	2 7 9
C.1.	Náklady budúcich období dlhodobé (381A, 382A)	75			
2.	Náklady budúcich období krátkodobé (381A, 382A)	76	1 2 0 5	1 2 0 5	2 7 9
3.	Príjmy budúcich období dlhodobé (385A)	77			
4.	Príjmy budúcich období krátkodobé (385A)	78			

Označenie a	STRANA PASÍV b	Číslo riadku c	Bežné účtovné obdobie 4	Bezprostredne predchádzajúce účtovné obdobie 5
	SPOLU VLASTNÉ IMANIE A ZÁVÄZKY r. 80 + r. 101 + r. 141	79	4 8 1 0 0 4	5 2 1 2 3 4
A.	Vlastné imanie r. 81 + r. 85 + r. 86 + r. 87 + r. 90 + r. 93 + r. 97 + r. 100	80	3 6 1 5 5	3 2 9 9 8
A.I.	Základné imanie súčet (r. 82 až r. 84)	81	7 7 0 0	7 7 0 0
A.I.1.	Základné imanie (411 alebo +/- 491)	82	7 7 0 0	7 7 0 0
2.	Zmena základného imania +/- 419	83		
3.	Pohľadávky za upísané vlastné imanie (-/353)	84		
A.II.	Emisné ážio (412)	85		
A.III.	Ostatné kapitálové fondy (413)	86		
A.IV.	Zákonné rezervné fondy r. 88 + r. 89	87	1 9 8 5	6 2 2 3
A.IV.1.	Zákonný rezervný fond a nedeliteľný fond (417A, 418, 421A, 422)	88	1 9 8 5	6 2 2 3
2.	Rezervný fond na vlastné akcie a vlastné podieľy (417A, 421A)	89		



Označenie a	STRANA PASÍV b	Číslo riadku c	Bežné účtovné obdobie 4	Bezprostredne predchádzajúce účtovné obdobie 5
A.V.	Ostatné fondy zo zisku r. 91 + r. 92	90		
A.V.1.	Štatutárne fondy (423, 42X)	91		
2.	Ostatné fondy (427, 42X)	92		
A.VI.	Oceňovacie rozdiely z precenenia súčet (r. 94 až r. 96)	93		
A.VI.1.	Oceňovacie rozdiely z precenenia majetku a záväzkov (+/- 414)	94		
2.	Oceňovacie rozdiely z kapitálových účastí (+/- 415)	95		
3.	Oceňovacie rozdiely z precenenia pri zlúčení, splynutí a rozdelení (+/- 416)	96		
A.VII.	Výsledok hospodárenia minulých rokov r. 98 + r. 99	97	6 2 4 6	- 2 0 6 1 6
A.VII.1.	Nerozdelený zisk minulých rokov (428)	98	6 2 4 6	
2.	Neuhradená strata minulých rokov (-/429)	99		- 2 0 6 1 6
A.VIII.	Výsledok hospodárenia za účtovné obdobie po zdanení +/- r. 01 - (r. 81 + r. 85 + r. 86 + r. 87 + r. 90 + r. 93 + r. 97 + r. 101 + r. 141)	100	2 0 2 2 4	3 9 6 9 1
B.	Záväzky r. 102 + r. 118 + r. 121 + r. 122 + r. 136 + r. 139 + r. 140	101	1 1 0 5 0 9	1 3 6 8 9 0
B.I.	Dlhodobé záväzky súčet (r. 103 + r. 107 až r. 117)	102	1 5 9 2 2	5 8 6 0
B.I.1.	Dlhodobé záväzky z obchodného styku súčet (r. 104 až r. 106)	103		
1.a.	Záväzky z obchodného styku voči prepojeným účtovným jednotkám (321A, 475A, 476A)	104		
1.b.	Záväzky z obchodného styku v rámci podielovej účasti okrem záväzkov voči prepojeným účtovným jednotkám (321A, 475A, 476A)	105		
1.c.	Ostatné záväzky z obchodného styku (321A, 475A, 476A)	106		
2.	Čistá hodnota zákazky (316A)	107		
3.	Ostatné záväzky voči prepojeným účtovným jednotkám (471A, 47XA)	108		
4.	Ostatné záväzky v rámci podielovej účasti okrem záväzkov voči prepojeným účtovným jednotkám (471A, 47XA)	109		
5.	Ostatné dlhodobé záväzky (479A, 47XA)	110		
6.	Dlhodobé prijaté preddavky (475A)	111		
7.	Dlhodobé zmenky na úhradu (478A)	112		
8.	Vydané dlhopisy (473A/-/255A)	113		
9.	Záväzky zo sociálneho fondu (472)	114	1 5 9 2 2	5 8 6 0
10.	Iné dlhodobé záväzky (336A, 372A, 474A, 47XA)	115		
11.	Dlhodobé záväzky z derivátových operácií (373A, 377A)	116		
12.	Odložený daňový záväzok (481A)	117		



Označenie a	STRANA PASÍV b	Číslo riadku c	Bežné účtovné obdobie 4	Bezprostredne predchádzajúce účtovné obdobie 5
B.II.	Dlhodobé rezervy r. 119 + r. 120	118	2 3 0 0 3	5 8 6 0 6
B.II.1.	Zákonné rezervy (451A)	119		
2.	Ostatné rezervy (459A, 45XA)	120	2 3 0 0 3	5 8 6 0 6
B.III.	Dlhodobé bankové úvery (461A, 46XA)	121		
B.IV.	Krátkodobé záväzky súčet (r. 123 + r. 127 až r. 135)	122	6 1 3 4 1	6 8 7 9 2
B.IV.1.	Záväzky z obchodného styku súčet (r. 124 až r. 126)	123	1 0 9 5 7	3 3 3 8 2
1.a.	Záväzky z obchodného styku voči prepojeným účtovným jednotkám (321A, 322A, 324A, 325A, 326A, 32XA, 475A, 476A, 478A, 47XA)	124		
1.b.	Záväzky z obchodného styku v rámci podielovej účasti okrem záväzkov voči prepojeným účtovným jednotkám (321A, 322A, 324A, 325A, 326A, 32XA, 475A, 476A, 478A, 47XA)	125		
1.c.	Ostatné záväzky z obchodného styku (321A, 322A, 324A, 325A, 326A, 32XA, 475A, 476A, 478A, 47XA)	126	1 0 9 5 7	3 3 3 8 2
2.	Čistá hodnota zákazky (316A)	127		
3.	Ostatné záväzky voči prepojeným účtovným jednotkám (361A, 36XA, 471A, 47XA)	128		
4.	Ostatné záväzky v rámci podielovej účasti okrem záväzkov voči prepojeným účtovným jednotkám (361A, 36XA, 471A, 47XA)	129		
5.	Záväzky voči spoločníkom a združeniu (364, 365, 366, 367, 368, 398A, 478A, 479A)	130		
6.	Záväzky voči zamestnancom (331, 333, 33X, 479A)	131	2 0 4 3 8	9 9 6 0
7.	Záväzky zo sociálneho poistenia (336A)	132	1 6 0 1 6	1 4 1 7 6
8.	Daňové záväzky a dotácie (341, 342, 343, 345, 346, 347, 34X)	133	1 3 9 3 0	1 1 2 7 4
9.	Záväzky z derivátových operácií (373A, 377A)	134		
10.	Iné záväzky (372A, 379A, 474A, 475A, 479A, 47XA)	135		
B.V.	Krátkodobé rezervy r. 137 + r. 138	136	1 0 2 4 3	3 6 3 2
B.V.1.	Zákonné rezervy (323A, 451A)	137	9 0 4 3	2 4 3 2
2.	Ostatné rezervy (323A, 32X, 459A, 45XA)	138	1 2 0 0	1 2 0 0
B.VI.	Bežné bankové úvery (221A, 231, 232, 23X, 461A, 46XA)	139		
B.VII.	Krátkodobé finančné výpomoci (241, 249, 24X, 473A, I-/255A)	140		
C.	Časové rozlíšenie súčet (r. 142 až r. 145)	141	3 3 4 3 4 0	3 5 1 3 4 6
C.1.	Výdavky budúcich období dlhodobé (383A)	142		
2.	Výdavky budúcich období krátkodobé (383A)	143		
3.	Výnosy budúcich období dlhodobé (384A)	144	3 3 4 3 4 0	3 5 1 3 4 6
4.	Výnosy budúcich období krátkodobé (384A)	145		



Ozna- čenie a	Text b	Číslo riadku c	Skutočnosť	
			bežné účtovné obdobie	
			1	2 bezprostredne predchádzajúce účtovné obdobie
*	Čistý obrat (časť účt. tr. 6 podľa zákona)	01	7 9 0 1 3 3	5 8 2 3 8 0
**	Výnosy z hospodárskej činnosti spolu súčet (r. 03 až r. 09)	02	8 2 0 1 6 0	6 4 2 8 0 2
I.	Tržby z predaja tovaru (604, 607)	03		
II.	Tržby z predaja vlastných výrobkov (601)	04	7 6 6 7 2 5	5 6 5 6 5 0
III.	Tržby z predaja služieb (602, 606)	05	2 3 4 0 8	1 6 7 2 9
IV.	Zmeny stavu vnútroorganizačných zásob (+/-) (účtová skupina 61)	06	6 9 1 0	3 7 7 9
V.	Aktivácia (účtová skupina 62)	07	1 5 1 2	1 4 9 5
VI.	Tržby z predaja dlhodobého nehmotného majetku, dlhodobého hmotného majetku a materiálu (641, 642)	08		1
VII.	Ostatné výnosy z hospodárskej činnosti (644, 645, 646, 648, 655, 657)	09	2 1 6 0 5	5 5 1 4 8
**	Náklady na hospodársku činnosť spolu r. 11 + r. 12 + r. 13 + r.14 + r. 15 + r. 20 + r. 21 + r. 24 + r. 25 + r. 26	10	7 9 5 0 9 1	5 9 7 3 9 8
A.	Náklady vynaložené na obstaranie predaného tovaru (504, 507)	11		
B.	Spotreba materiálu, energie a ostatných neskladovateľných dodávok (501, 502, 503)	12	5 2 7 3 3	2 7 3 0 2
C.	Opravné položky k zásobám (+/-) (505)	13		
D.	Služby (účtová skupina 51)	14	4 2 7 5 9 3	3 3 4 5 4 3
E.	Osobné náklady (r. 16 až r. 19)	15	2 7 9 1 8 5	1 9 1 3 7 0
E.1.	Mzdové náklady (521, 522)	16	1 9 9 5 5 8	1 3 1 5 6 5
2.	Odmeny členom orgánov spoločnosti a družstva (523)	17	6 0 0	3
3.	Náklady na sociálne poistenie (524, 525, 526)	18	7 1 7 3 9	4 6 9 7 3
4.	Sociálne náklady (527, 528)	19	7 2 8 8	1 2 8 2 9
F.	Dane a poplatky (účtová skupina 53)	20	8 5 4 0	2 7 9 6
G.	Odpisy a opravné položky k dlhodobému nehmotnému majetku a dlhodobému hmotnému majetku (r. 22 + r. 23)	21	2 1 5 4 2	1 9 9 6 3
G.1.	Odpisy dlhodobého nehmotného majetku a dlhodobého hmotného majetku (551)	22	2 1 5 4 2	1 9 9 6 3
2.	Opravné položky k dlhodobému nehmotnému majetku a dlhodobému hmotnému majetku (+/-) (553)	23		
H.	Zostatková cena predaného dlhodobého majetku a predaného materiálu (541, 542)	24		
I.	Opravné položky k pohľadávkam (+/-) (547)	25	0	8 0 1
J.	Ostatné náklady na hospodársku činnosť (543, 544, 545, 546, 548, 549, 555, 557)	26	5 4 9 8	2 0 6 2 3
***	Výsledok hospodárenia z hospodárskej činnosti (+/-) (r. 02 - r. 10)	27	2 5 0 6 9	4 5 4 0 4



Ozna- čenie a	Text b	Číslo riadku c	Skutočnosť	
			bežné účtovné obdobie	bezprostredne predchádzajúce účtovné obdobie
			1	2
*	Pridaná hodnota (r. 03 + r. 04 + r. 05 + r. 06 + r. 07) - (r. 11 + r. 12 + r. 13 + r. 14)	28	3 1 8 2 2 9	2 2 5 8 0 8
**	Výnosy z finančnej činnosti spolu r. 30 + r. 31 + r. 35 + r. 39 + r. 42 + r. 43 + r. 44	29		
VIII.	Tržby z predaja cenných papierov a podielov (661)	30		
IX.	Výnosy z dlhodobého finančného majetku súčet (r. 32 až r. 34)	31		
IX.1.	Výnosy z cenných papierov a podielov od prepojených účtovných jednotiek (665A)	32		
2.	Výnosy z cenných papierov a podielov v podielovej účasti okrem výnosov prepojených účtovných jednotiek (665A)	33		
3.	Ostatné výnosy z cenných papierov a podielov (665A)	34		
X.	Výnosy z krátkodobého finančného majetku súčet (r. 36 až r. 38)	35		
X.1.	Výnosy z krátkodobého finančného majetku od prepojených účtovných jednotiek (666A)	36		
2.	Výnosy z krátkodobého finančného majetku v podielovej účasti okrem výnosov prepojených účtovných jednotiek (666A)	37		
3.	Ostatné výnosy z krátkodobého finančného majetku (666A)	38		
XI.	Výnosové úroky (r. 40 + r. 41)	39		
XI.1.	Výnosové úroky od prepojených účtovných jednotiek (662A)	40		
2.	Ostatné výnosové úroky (662A)	41		
XII.	Kurzové zisky (663)	42		
XIII.	Výnosy z precenenia cenných papierov a výnosy z derivátových operácií (664, 667)	43		
XIV.	Ostatné výnosy z finančnej činnosti (668)	44		
**	Náklady na finančnú činnosť spolu r. 46 + r. 47 + r. 48 + r. 49 + r. 52 + r. 53 + r. 54	45	2 1 5	7 7 1
K.	Predané cenné papiere a podiely (561)	46		
L.	Náklady na krátkodobý finančný majetok (566)	47		
M.	Opravné položky k finančnému majetku (+/-) (565)	48		
N.	Nákladové úroky (r. 50 + r. 51)	49		3 3 0
N.1.	Nákladové úroky pre prepojené účtovné jednotky (562A)	50		
2.	Ostatné nákladové úroky (562A)	51		3 3 0
O.	Kurzové straty (563)	52		
P.	Náklady na precenenie cenných papierov a náklady na derivátové operácie (564, 567)	53		
Q.	Ostatné náklady na finančnú činnosť (568, 569)	54	2 1 5	4 4 1



Označenie a	Text b	Číslo riadku c	Skutočnosť	
			bežné účtovné obdobie 1	bezprostredne predchádzajúce účtovné obdobie 2
***	Výsledok hospodárenia z finančnej činnosti (+/-) (r. 29 - r. 45)	55	- 2 1 5	- 7 7 1
****	Výsledok hospodárenia za účtovné obdobie pred zdanením (+/-) (r. 27 + r. 55)	56	2 4 8 5 4	4 4 6 3 3
R.	Daň z príjmov (r. 58 + r. 59)	57	4 6 3 0	4 9 4 2
R.1.	Daň z príjmov splatná (591, 595)	58	4 6 3 0	4 9 4 2
2.	Daň z príjmov odložená (+/-) (592)	59		
S.	Prevod podielov na výsledku hospodárenia spoločníkom (+/- 596)	60		
****	Výsledok hospodárenia za účtovné obdobie po zdanení (+/-) (r. 56 - r. 57 - r. 60)	61	2 0 2 2 4	3 9 6 9 1

VYHLÁSENIE ÚČTOVNEJ JEDNOTKY

Mestské lesy Banská Štiavnica, spol. s r.o. , Šobov 1401/1, 969 01 Banská Štiavnica

AUDIT NB, s.r.o.
Ing. Zuzana Kováčová
Zodpovedný audítor
Bernolákova 27/16
968 01 Nová Baňa

V Banskej Štiavnici, dňa 20. februára 2023

Toto prehlásenie poskytujeme v súvislosti s auditom účtovnej závierky spoločnosti Mestské lesy Banská Štiavnica, spol s r.o.. so sídlom Šobov 1401/1, 969 01 Banská Štiavnica za rok končiaci 31.12.2022 vykonaného audítorskou spoločnosťou na účely vyjadrenia názoru , či účtovná závierka zobrazuje verne, vo všetkých významných súvislostiach, finančnú situáciu spoločnosti Mestské lesy Banská Štiavnica, spol s r.o.. so sídlom v Banskej Štiavnici k 31.12.2022 a výsledky jej hospodárenia a peňažných tokov za rok končiaci k uvedenému dátumu v súlade s účtovnými postupmi a zásadami platnými v Slovenskej republike.

Spracovali sme účtovnú závierku a prehlasujeme zodpovednosť za jej pravdivú prezentáciu v súlade s účtovnými postupmi a zásadami platnými v Slovenskej republike.

Prehlasujeme zodpovednosť za implementáciu a operácie účtovného a interného kontrolného systému, ktorý je zameraný na prevenciu a odhaľovanie prípadných podvodov a chýb.

Uviedli sme tiež všetky nám známe skutočné alebo možné prípady nedodržania zákonov a predpisov, ktorých vplyv sa zohľadňuje pri zostavení účtovnej závierky.

Počas auditu za bežný rok neboli zistené žiadne neopravené rozdiely, ktoré by sa vzťahovali na posledné vykazované obdobie.

Podľa nášho vedomia a svedomia potvrdzujeme pravdivosť nasledovných prehlásení:

1. Poskytli sme vám :
 - všetky finančné záznamy a súvisiace údaje;
2. Všetky aktíva spoločnosti, ako aj práva, ktoré budú klasifikované ako aktíva, boli vykázané a správne opísané v súvahe k 31.12.2022 alebo v poznámkach k nej.
3. Mestské lesy Banská Štiavnica, spol s r.o.. má dostatočný právny nárok na všetky aktíva vykázané v súvahe. Všetky záložné práva, bremená, zástavné práva k takýmto aktívam poskytnuté tretím stranám boli vykázané a správne opísané v súvahe alebo v poznámkach k nej.
4. Všetky záväzky spoločnosti, podmienené aj nepodmienené, ktorých sme si vedomí, boli vykázané a správne opísané v súvahe alebo v poznámkach k nej.
5. V súvahe boli na všetky riziká, ktorých sme si vedomí a ktoré vyplývajú z transakcií uzatvorených pred 31.12.2022 alebo zo situácií existujúcich k tomuto dátumu, vytvorené primerané opravné položky, aké sa požadujú v súlade s platnými účtovnými štandardmi.
6. Počas účtovného obdobia končiaceho sa 31.12.2022, sa nevyskytli žiadne:

- nezrovnalosti týkajúce sa členov vedenia alebo zamestnancov, ktorí zastávajú významné funkcie v systéme vnútornej účtovnej kontroly;
7. Neexistujú žiadne:
 - neuplatnené nároky ani hodnotenia, o ktorých nás právnik informoval, že sa pravdepodobne uplatnia a že ich treba vykázat’;
 - udalosti, ktoré sa vyskytli po dni, ku ktorému sa zostavuje účtovná závierka, a ktoré by vyžadovali úpravy alebo vykázanie v účtovnej závierke.
 8. Spoločnosť Mestské lesy Banská Štiavnica, spol s r.o.. dodržala všetky ustanovenia zmluvných dohovorov, ktoré by v prípade ich nedodržania mohli mať zásadný dopad na účtovnú závierku.
 9. Nasledujúce skutočnosti boli riadne vykázane alebo zverejnené v účtovnej závierke:
 - transakcie so spriaznenými osobami a súvisiace záväzky alebo pohľadávky vrátane predajov, nákupov, úverov, prevodov, lízingových dohovorov a záruk;
 - dohody s finančnými inštitúciami zahŕňajúce vyrovnávacie zostatky alebo iné dohody zahŕňajúce obmedzenia týkajúce sa zostatku hotovosti a úverových línií alebo podobné dohody.
 10. Potvrdzujeme úplnosť poskytnutých informácií o identifikácii spriaznených osôb.
 11. Všetky transakcie spriaznených osôb boli uzavreté pod podmienkou, že tieto osoby sú nezávislé a rovnocenné a ceny, ktoré účtovné jednotky používajú pri nákupe a predaji so spriaznenými osobami sú ekonomicky opodstatnené. Sme schopní obhájiť takéto ceny v prípade daňovej kontroly a poskytnúť relevantné informácie daňovému úradu.
 12. Účtovná závierka neobsahuje významné nesprávnosti
 13. Účtovná jednotka dodržala všetky podmienky zmluvných dohôd, ktoré by v opačnom prípade mohli mať závažný vplyv na účtovnú závierku
 14. Nemáme žiadne plány alebo zámery, ktoré by v závažnej miere zmenili účtovné hodnoty alebo klasifikáciu majetku a záväzkov zobrazených v účtovnej závierke
 15. Účtovná jednotka má vlastnícke právo na všetok majetok a na majetok účtovnej jednotky sa vzťahuje záložné právo poskytnutým úverom.
 16. Zúčtovali sme, alebo sme zverejnili všetky záväzky, či už skutočné, alebo podmienené. Tretím osobám sme neposkytli žiadne záruky.
 17. Štatutárny orgán spoločnosti Mestské lesy Banská Štiavnica, spol s r.o.. vyhlasuje, že okrem riadne popísaných súdnych sporov v poznámkach v účtovnej jednotke neprebiehajú iné súdne spory, ktoré by mali vplyv na účtovnú závierku.
 18. Štatutárny orgán spoločnosti vyhlasuje, že spoločnosť spĺňa ustanovenia par. 67a zákona 513/1991 Zb. Obchodného zákonníka a teda spoločnosť nie je v kríze.
 19. Spoločnosť zostavila účtovnú závierku za predpokladu, že bude pokračovať vo svojej činnosti a vedenie účtovnej jednotky nepredpokladá, ani nemá žiadny zámer ukončiť činnosť účtovnej jednotky.
 20. Vedenie účtovnej jednotky posúdilo riziká a neistoty, ktoré môžu ohroziť stabilný rozvoj účtovnej jednotky a pokračovanie v činnosti a to:

- možné znehodnotenie finančných a nefinančných aktív z titulu nepriaznivej globálnej ekonomickej situácie,
- prerušenie dodávateľských vzťahov, resp. reťazcov alebo iné narušenie obchodnej činnosti,
- prerušenie budúcich peňažných tokov a dopad na likviditu a finančnú situáciu účtovnej jednotky,
- ukončenie úverov alebo zmeny v podmienkach úverov,
- porušenie zmluvných ustanovení,
- možné zvýšenie zadĺženosti,
- pozastavenie alebo ukončenie zmlúv, či v prípade ich ukončenia alebo pozastavenia predstavujú záťaž pre účtovnú jednotku.

21. Zvážili sme všetky dopady COVID 19 na našu činnosť a dospeli sme k názoru, že nemajú významný vplyv na schopnosť pokračovať v činnosti a fungovať ako zdravý subjekt nasledujúcich 12 mesiacov.

22. Vedenie účtovnej jednotky posúdilo vplyv vojenského konfliktu na Ukrajine na fungovanie spoločnosti a nepredpokladá taký negatívny vplyv na fungovanie účtovnej jednotky že by táto nebola schopná fungovať ako zdravý subjekt nasledujúcich 12 mesiacov.

23. Vedenie účtovnej jednotky posúdilo vplyv nárastu cien energií, materiálov, miezd a úrokových sadzieb na fungovanie spoločnosti a nepredpokladá taký negatívny vplyv na fungovanie účtovnej jednotky že by táto nebola schopná fungovať ako zdravý subjekt nasledujúcich 12 mesiacov.

So srdečným pozdravom,

Ing. Slavomír Kícko, konateľ



SPRÁVA NEZÁVISLÉHO AUDÍTORA

Spoločníkom a štatutárnemu orgánu spoločnosti Mestské lesy Banská Štiavnica, spol. s r.o.

Správa z auditu účtovnej závierky

Názor

Uskutočnila som audit účtovnej závierky spoločnosti Mestské lesy Banská Štiavnica, spol. s r.o. („Spoločnosť“), ktorá obsahuje súvahu k 31. decembru 2022, výkaz ziskov a strát za rok končiaci sa k uvedenému dátumu, a poznámky, ktoré obsahujú súhrn významných účtovných zásad a účtovných metód.

Podľa môjho názoru, priložená účtovná závierka poskytuje pravdivý a verný obraz finančnej situácie Spoločnosti k 31. decembru 2022 a výsledku jej hospodárenia za rok končiaci sa k uvedenému dátumu podľa zákona č. 431/2002 Z.z. o účtovníctve v znení neskorších predpisov (ďalej len „zákon o účtovníctve“).

Základ pre názor

Audit som vykonala podľa medzinárodných audítorských štandardov (International Standards on Auditing, ISA). Moja zodpovednosť podľa týchto štandardov je uvedená v odseku Zodpovednosť audítora za audit účtovnej závierky. Od Spoločnosti som nezávislá podľa ustanovení zákona č. 423/2015 o štatutárnom audite a o zmene a doplnení zákona č. 431/2002 Z. z. o účtovníctve v znení neskorších predpisov (ďalej len „zákon o štatutárnom audite“) týkajúcich sa etiky, vrátane Etického kódexu audítora, relevantných pre môj audit účtovnej závierky a splnila som aj ostatné požiadavky týchto ustanovení týkajúcich sa etiky. Som presvedčená, že audítorské dôkazy, ktoré som získala, poskytujú dostatočný a vhodný základ pre môj názor.

Iná skutočnosť

Spoločnosť nespĺňa veľkostné kritériá pre povinný audit účtovnej závierky v zmysle zákona o účtovníctve, a teda nemusí ani vypracovať výročnú správu. Pre audit účtovnej závierky sa rozhodla dobrovoľne.

Zodpovednosť štatutárneho orgánu a osôb poverených spravovaním za účtovnú závierku

Štatutárny orgán je zodpovedný za zostavenie tejto účtovnej závierky tak, aby poskytovala pravdivý a verný obraz podľa zákona o účtovníctve a za tie interné kontroly, ktoré považuje za potrebné na zostavenie účtovnej závierky, ktorá neobsahuje významné nesprávnosti, či už v dôsledku podvodu alebo chyby.

Pri zostavovaní účtovnej závierky je štatutárny orgán zodpovedný za zhodnotenie schopnosti Spoločnosti nepretržite pokračovať vo svojej činnosti, za opísanie skutočností týkajúcich sa nepretržitého pokračovania v činnosti, ak je to potrebné, a za použitie predpokladu nepretržitého pokračovania v činnosti v účtovníctve, ibaže by mal v úmysle Spoločnosť zlikvidovať alebo ukončiť jej činnosť, alebo by nemal inú realistickú možnosť než tak urobiť.

Osoby poverené spravovaním sú zodpovedné za dohľad nad procesom finančného výkazníctva Spoločnosti.

Zodpovednosť štatutárneho orgánu za účtovnú závierku

Štatutárny orgán je zodpovedný za zostavenie tejto účtovnej závierky tak, aby poskytovala pravdivý a verný obraz podľa zákona o účtovníctve a za tie interné kontroly, ktoré považuje za potrebné na zostavenie účtovnej závierky, ktorá neobsahuje významné nesprávnosti, či už v dôsledku podvodu alebo chyby.

Pri zostavovaní účtovnej závierky je štatutárny orgán zodpovedný za zhodnotenie schopnosti Spoločnosti nepretržite pokračovať vo svojej činnosti, za opísanie skutočností týkajúcich sa nepretržitého pokračovania v činnosti, ak je to potrebné, a za použitie predpokladu nepretržitého pokračovania v činnosti v účtovníctve, ibaže by mal v úmysle Spoločnosť zlikvidovať alebo ukončiť jej činnosť, alebo by nemal inú realistickú možnosť než tak urobiť.

Zodpovednosť audítora za audit účtovnej závierky

Mojou zodpovednosťou je získať primerané uistenie, či účtovná závierka ako celok neobsahuje významné nesprávnosti, či už v dôsledku podvodu alebo chyby, a vydať správu audítora, vrátane názoru. Primerané uistenie je uistenie vysokého stupňa, ale nie je zárukou toho, že audit vykonaný podľa medzinárodných audítorských štandardov vždy odhalí významné nesprávnosti, ak také existujú. Nesprávnosti môžu vzniknúť v dôsledku podvodu alebo chyby a za významné sa považujú vtedy, ak by sa dalo odôvodnene očakávať, že jednotlivito alebo v súhrne by mohli ovplyvniť ekonomické rozhodnutia používateľov, uskutočnené na základe tejto účtovnej závierky.

V rámci auditu uskutočneného podľa medzinárodných audítorských štandardov, počas celého auditu uplatňujem odborný úsudok a zachovávam profesionálny skepticizmus. Okrem toho:

- Identifikujem a posudzujem riziká významnej nesprávnosti účtovnej závierky, či už v dôsledku podvodu alebo chyby, navrhujem a uskutočňujem audítorské postupy reagujúce na tieto riziká a získavam audítorské dôkazy, ktoré sú dostatočné a vhodné na poskytnutie základu pre môj názor. Riziko neodhalenia významnej nesprávnosti v dôsledku podvodu je vyššie ako toto riziko v dôsledku chyby, pretože podvod môže zahŕňať tajnú dohodu, falšovanie, úmyselné vynechanie, nepravdivé vyhlásenie alebo obídanie internej kontroly.
- Oboznamujem sa s internými kontrolami relevantnými pre audit, aby som mohla navrhnúť audítorské postupy vhodné za daných okolností, ale nie za účelom vyjadrenia názoru na efektívnosť interných kontrol Spoločnosti.
- Hodnotím vhodnosť použitých účtovných zásad a účtovných metód a primeranosť účtovných odhadov a uvedenie s nimi súvisiacich informácií, uskutočnené štatutárnym orgánom.
- Robím záver o tom, či štatutárny orgán vhodne v účtovníctve používa predpoklad nepretržitého pokračovania v činnosti a na základe získaných audítorských dôkazov záver o tom, či existuje významná neistota v súvislosti s udalosťami alebo okolnosťami, ktoré by mohli významne spochybniť schopnosť Spoločnosti nepretržite pokračovať v činnosti. Ak dospejem k záveru, že významná neistota existuje, som povinná upozorniť v mojej správe audítora na súvisiace informácie uvedené v účtovnej závierke alebo, ak sú tieto informácie nedostatočné, modifikovať môj názor. Moje závery vychádzajú z audítorských dôkazov získaných do dátumu vydania mojej správy audítora. Budúce udalosti alebo okolnosti však môžu spôsobiť, že Spoločnosť prestane pokračovať v nepretržitej činnosti.
- Hodnotím celkovú prezentáciu, štruktúru a obsah účtovnej závierky vrátane informácií v nej uvedených, ako aj to, či účtovná závierka zachytáva uskutočnené transakcie a udalosti spôsobom, ktorý vedie k ich vernému zobrazeniu.
- S osobami poverenými spravovaním komunikujeme okrem iného o plánovanom rozsahu a harmonograme auditu a o významných zisteniach auditu, vrátane všetkých významných nedostatkov internej kontroly, ktoré počas nášho auditu zistíme.

20. februára 2023
Audítorská spoločnosť:
AUDIT NB, s. r. o.
Bernolákova 27/16, Nová Baňa
Licencia UDVA 416



Zodpovedný audítor:
Ing. Zuzana Kováčová
Licencia UDVA 1102